

国の臨時交付金を活用しています！

京都市くらし応援給付金

対象と確認できた世帯には4月3日から順次、案内文書を発送しています！

対象世帯

令和7年度住民税均等割非課税世帯

※令和8年1月30日時点で京都市に住民登録がある世帯

※一部、**対象外**の世帯があります。詳細は裏面をご確認ください。

→ 令和7年1月1日に世帯全員が海外にいた世帯など

支給額

1世帯あたり **5,000** 円 (1回限り)

転入者など、本市で課税情報等が確認できない方を含む世帯は申請が必要です！

世帯全員が非課税なのに、案内文書が届かない...



申請書はホームページ又はコールセンターから取り寄せてください！

令和8年

5月25日 月

申請期限【必着】

HPはこちら ▶



🔍 京都市くらし応援給付金

問合せ先

京都市くらし応援給付金コールセンター

☎️ 0120-733-022 [平日9:00~18:00]

※聴覚に障害がある方はFAX(075-741-7138)をご利用ください。

窓口

〒604-8101

京都市中京区柳馬場通御池下る柳八幡町65 京都朝日ビル4階

[平日 8:45~17:30]

Multilingual Support



京都朝日ビルには駐車場や駐輪場はありません。公共交通機関を御利用ください。(最寄り駅：地下鉄 烏丸御池駅から徒歩約8分)



よくあるお問合せ

Q 親（課税者）に扶養されている単身世帯の大学生は対象ですか？

A. 住民税均等割が課税されている方の扶養親族等だけで構成される世帯は、支給対象外となります。

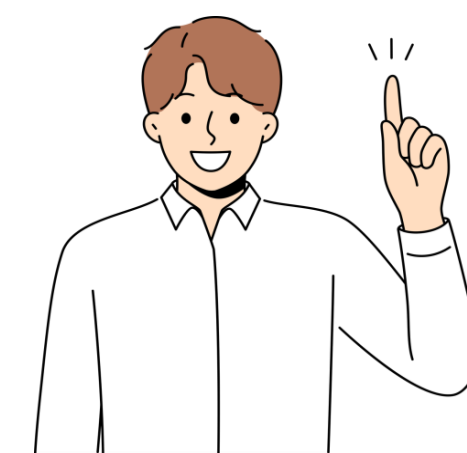

Q 世帯全員が令和7年1月2日以降に入国しました。対象ですか？

A. 令和7年1月1日時点で世帯員全員が海外にいた世帯は、支給対象外となります。

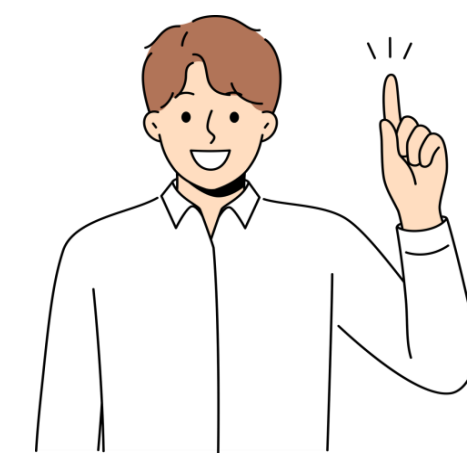

Q 案内文書が届かず、申請書を取り寄せました。オンライン申請はできますか？

A. オンライン申請はできません。（案内文書を受け取った方はオンライン申請可能ですので、詳細は案内文書をご確認ください。）

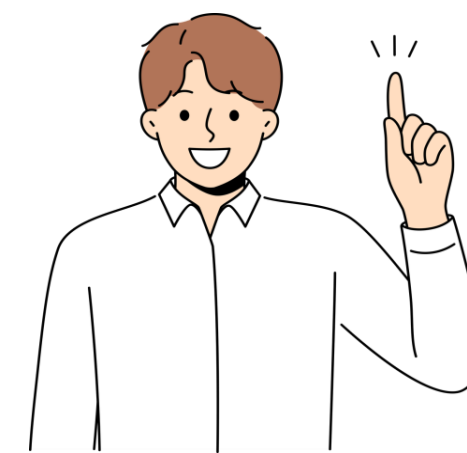

Q 申請書を提出しました。いつ頃振り込まれますか？

A. 不備のない申請書を受理してから約1か月後のお振込みとなります。



Q 住民税課税者である配偶者の被扶養者（無収入）でしたが、基準日（令和8年1月30日）の翌日以降に離婚した場合、支給対象ですか？

A. 基準日時点で離婚協議中の場合や、基準日後に子ども連れでの離婚があった場合については、対象となる可能性があるため、コールセンターまでお問合せください。

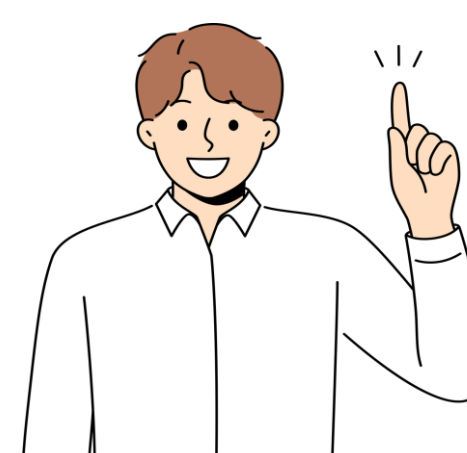

Kyoto City Livelihood Support Benefit

Eligible Households: Households exempt from the per-capita inhabitant tax for FY2025, that have registered residence in Kyoto City as of January 30, 2026

Note : Households, where all members resided outside Japan as of January 1, 2025, are ineligible.

Payment Amount: 5,000JPY per household (One-off payment)

Application Deadline: Mon., May 25, 2026* * Applications must be submitted by the date at the latest.

Inquiry: Kyoto City Livelihood Support Benefit Center

Tel: 0120-733-022 (Multilingual assistance available)

Address: Kyoto Asahi Bld. 4F, 65 Yanagihachiman-cho, Yanaginobanba-dori Oike-sagaru, Nakagyo-ku, Kyoto City 604-8101

*No parking lots nor bicycle parking spaces available at the location.