京都市放課後対策事業検討会議
次第

令和７年２月２７日（木）
午　後　２　時　か　ら
京都市役所１階本庁舎第１会議室

＜議題＞

１　令和６年度の実施状況について

⑴　放課後まなび教室

資料１　放課後まなび教室の概要
資料２－１　放課後まなび教室の実施状況
資料２－２　放課後まなび教室学校別一覧
参考資料　学習サポーター募集チラシ

⑵　児童館・学童クラブ事業

資料３　児童館・学童クラブ事業の概要
資料４　放課後ほっと広場（ゆうゆうクラブ）の実施状況
資料５　学童クラブ事業登録児童数
資料６　令和６年度の学童クラブ事業の実施場所の確保状況

２　児童館・学童クラブ事業と放課後まなび教室の連携に向けた取組について

資料７　令和６年度連携に向けた取組状況について
資料７－１　放課後子どもミーティングの検討状況一覧
資料７－２　放課後ニュース

資料１

放課後まなび教室の概要

１　事業概要

⑴ 趣旨

学校施設を活用し、保護者・地域の方々・学校運営協議会・学校支援ボランティア等の参画を得ながら、放課後の子どもたちに学習の習慣づけを図る「自主的な学びの場」と「安心・安全な居場所」を提供する。

⑵ 対象

京都市立小学校に在学する児童（登録制）

⑶ 費用

児童１人当たり年間８００円（スポーツ安全保険料）

⑷ 実施場所

余裕教室、図書室、特別教室等

⑸ 実施日時

- 月曜日～金曜日のうち、週３～５日
- 授業のある日：授業終了後から午後６時（最長）まで
- 長期休業中：学校により異なる
- 土曜日、日曜日、祝日、学校閉鎖日、年末年始は閉所

⑹ 活動内容

- 読書や自主学習（宿題や予習・復習等）
- 特別教室等での文化的行事（長期休業中の実施、季節行事等）

⑺ 委託先

放課後まなび教室実行委員会（小学校区単位、地域団体・PTA 等で構成）

⑻ スタッフ

- 学習アドバイザー：学習活動の支援、安全管理を行う。謝礼：８００円／時
- 学習サポーター：学習アドバイザーの補佐を行う。謝礼：７００円／時

※　その他、育成推進課に勤務する放課後連携教育主事（元校長、一人当たり平均で約１３校担当）が各教室の総合的な連絡調整を行う。

２　取組経過

19 年 10 月　19 年度実施分の 50 小学校区の開設完了

20 年 10 月　「放課後の子どもたちの居場所のより一層の充実に向けたガイドライン」策定

22 年 1 月　全小学校区開設完了

22 年 6 月　4 校で「放課後ほっと広場」開始（その後、23 年度に 3 校、24 年度に 1 校開設）

24 年 4 月　学校敷地内・隣接児童館における「放課後まなび教室登録児童の児童館（自由来館機能）直接利用」の取組開始

29 年 2 月　「放課後まなび教室リーディング校」指定（１８校）

資料２－１

放課後まなび教室の実施状況

＊各年度基準日は３月末現在。ただし、令和６年度は１１月末現在

１　実施状況の推移（過去５年間）

	Ｒ２	Ｒ３	Ｒ４	Ｒ５	Ｒ６	Ｈ２１
開設校区数	153	158	156	158	158	179
登録児童（人）	9,355	9,326	9,044	9,326	10,404	9,832
登録率　（%）	15.5	15.6	15.4	16.1	18.3	14.6
スタッフ（人）	1,565	1,521	1,550	1,533	－	2,181

※対象児童は全学年

※令和６年度スタッフ数については集計中

２　各学年における登録率（令和６年度）

	１年	２年	３年	４年	５年	６年	計
対象児童数	8,946	9,290	9,608	9,572	9,701	9,693	56,810
登録児童数	1,897	2,731	2,418	1,751	1,041	566	10,404
登録率(%)	21.2 (20.6)	29.4 (24.4)	25.2 (22.6)	18.3 (15.3)	10.7 (9.5)	5.8 (4.9)	18.3 (16.1)

※（　）内は令和５年度

３　放課後まなび教室登録者のうち、学童クラブ登録者の推移

	Ｒ２	Ｒ３	Ｒ４	Ｒ５	Ｒ６
放課後まなび教室 登録者数（人）	9,355	9,326	9,044	9,326	10,404
うち、学童クラブ 登録者数（人）	1,299	1,175	1,346	1,568	1,928
登録率　（%）	13.9	12.6	14.9	16.8	18.5

資料２－２

令和６年度　放課後まなび教室学校別一覧（令和６年１１月末現在）

支部	校区	対象児童数(人)			登録児童数（人）									登録率(%)			うち、学童クラブ児童登録数						
		1-3計	4-6計	全計	1年	2年	3年	4年	5年	6年	1-3計	4-6計	全計	1-3率	4-6率	全率	1年	2年	3年	4年	5年	6年	合計
北上	元町	48	51	99	3	12	14	15	1		29	16	45	60.4	31.4	45.5							0
	上賀茂	251	282	533	6	34	10	5	3	1	50	9	59	19.9	3.2	11.1							0
	柊野	260	290	550	10	19	7				36	0	36	13.8	0	6.5							0
	大宮	344	336	680	20	25	21	23	1	2	66	26	92	19.2	7.7	13.5	3	7	4	1			15
	待鳳	170	162	332	22	21	4	18	8	9	47	35	82	27.6	21.6	24.7	6	2	1				9
	鳳徳	132	132	264	7	12	10	7	7	3	29	17	46	22.0	12.9	17.4							0
	紫竹	151	139	290	9	7	13	2	2	2	29	6	35	19.2	4.3	12.1	1	2	5	1			9
	鷹峯	65	82	147	13	11	15	7	4	2	39	13	52	60.0	15.9	35.4		3	1	2			6
北下	紫明	121	118	239	11	20	16	1			47	1	48	38.8	0.8	20.1	4	7					11
	紫野	153	167	320	12	16	16	18	23	8	44	49	93	28.8	29.3	29.1	2	7	5	2	3	1	20
	柏野	53	53	106	7	7	4	9	2		18	11	29	34.0	20.8	27.4	2	4	2	2			10
	衣笠	112	127	239	14	24	20	9	5	13	58	27	85	51.8	21.3	35.6	6	7	10	2			25
	金閣	156	179	335	5	8	3	7	2		16	9	25	10.3	5.0	7.5							0
	大将軍	83	72	155	9	12	9	17	1	8	30	26	56	36.1	36.1	36.1							0
上京	室町	106	122	228	15	15	14	6	10	2	44	18	62	41.5	14.8	27.2	11	11	7	3	3		35
	京極	65	68	133	7	15	2		2		24	2	26	36.9	2.9	19.5	4	9	2				15
	新町	196	254	450	14	15	13	9	4	9	42	22	64	21.4	8.7	14.2		5	4	3	1		13
	西陣中央	196	254	450	10	12	17	2	10	9	39	21	60	19.9	8.3	13.3	3	6	6		1		16
	乾隆	50	63	113	6	8	3	12	6	14	17	32	49	34.0	50.8	43.4	2	3	1	3	3	2	14
	翔鸞	86	94	180	7	10	14	4	13	2	31	19	50	36.0	20.2	27.8	2	4	7	3	6		22
	仁和	191	189	380	19	16	5	2	9	2	40	13	53	20.9	6.9	13.9	3	8	1	1	3	1	17
	正親	88	79	167	8	15	12	9	4	6	35	19	54	39.8	24.1	32.3	2			1			3
	二条城北	267	238	505	26	41	32	19	11	8	99	38	137	37.1	16.0	27.1	5	22	16	4		1	48
中京	御所東	119	138	257	16	17	12	11	3	1	45	15	60	37.8	10.9	23.3	7	7	4	3			21
	御所南	495	483	978		36	33				69	0	69	13.9	0	7.1		9	13				22
	高倉	312	357	669	30	33	25	24	21	4	88	49	137	28.2	13.7	20.5							0
	洛中	74	79	153	9	11	9	9	3	4	29	16	45	39.2	20.3	29.4	5	5	5	2			17
	朱雀第一	235	228	463	9	20	16	6	4	6	45	16	61	19.1	7.0	13.2	2	10	5	2	2	1	22
	朱雀第二	124	143	267	15	8	19	11	29	5	42	45	87	33.9	31.5	32.6	6	4	7	1			18
	朱雀第三	142	166	308		14	15	17	12	5	29	34	63	20.4	20.5	20.5							0
	朱雀第四	159	192	351	8	4	7	7	5	11	19	23	42	11.9	12.0	12.0							0
	朱雀第六	80	82	162	7	12	4	12	5	4	23	21	44	28.8	25.6	27.2	3	4	1	3			11
	朱雀第七	144	130	274	11	18	24	5	10	10	53	25	78	36.8	19.2	28.5	5	9	6	1			21
	朱雀第八	205	207	412	4	18	15	16	2	2	37	20	57	18.0	9.7	13.8							0
下京	洛央	288	306	594	26	40	20	16	9	5	86	30	116	29.9	9.8	19.5							0
	下京渉成	103	142	245	11	22	14	13	17	6	47	36	83	45.6	25.4	33.9		3	5	4			12
	下京雅	190	177	367	18	22	23	17	15	5	63	37	100	33.2	20.9	27.2	11	7	9	4			31
	梅小路	136	134	270	23	21	31	26	23	16	75	65	140	55.1	48.5	51.9	6	4	3				13
	光徳	159	127	286	11	17	26	5	4	1	54	10	64	34.0	7.9	22.4							0
	七条	120	214	334	9	17	10	13	6	2	36	21	57	30.0	9.8	17.1							0
	西大路	75	73	148	5	9	9	9	2	1	23	12	35	30.7	16.4	23.6							0
	七条第三	282	261	543	29	35	26	15	11	3	90	29	119	31.9	11.1	21.9	17	19	13	8	2	1	60
東山	開睛	237	255	492	19	38	35	23			92	23	115	38.8	9.0	23.4	6	19	11	6			42
	東山泉	249	254	503	17	23	30	31	13		70	44	114	28.1	17.3	22.7							0
南	九条弘道	54	67	121	8	8	2	1	1		18	2	20	33.3	3.0	16.5	4	5					9
	九条塔南	133	127	260	3	4	4	4	2	5	11	11	22	8.3	8.7	8.5							0
	南大内	76	67	143	2	17	16	22	6	3	35	31	66	46.1	46.3	46.2	2	8	6	8			24
	唐橋	237	253	490		9	1	5	2	2	10	9	19	4.2	3.6	3.9							0
	凌風	207	235	442	21	15	10	5	5	2	46	12	58	22.2	5.1	13.1	8	7	2	4	1		22
	吉祥院	252	269	521	15	27	27	29	8	12	69	49	118	27.4	18.2	22.6	8	2	8	4	1	2	25
	祥栄	130	127	257	4	1	9	4	1	2	14	7	21	10.8	5.5	8.2	3	1	4	1			9
	祥豊	190	185	375	24	21	16	10	3	2	61	15	76	32.1	8.1	20.3	14	12	4	6			36
	上鳥羽	174	192	366		7	7	4	4	2	14	10	24	8.0	5.2	6.6							0
	大藪	216	211	427	5	23	20	11	4	1	48	16	64	22.2	7.6	15.0		4	6	1			11
	久世西	423	359	782	37	39	47	39	22	10	123	71	194	29.1	19.8	24.8							0
左京北	明徳	261	294	555	29	30	30	8	22	8	89	38	127	34.1	12.9	22.9	14	20	11	4	6		55
	岩倉南	428	412	840	28	24	29	21	17	2	81	40	121	18.9	9.7	14.4	7		7	4	1		19
	岩倉北	147	145	292	20	31	29	24	14	4	80	42	122	54.4	29.0	41.8							0
	八瀬	26	24	50	8	4	3	2			15	2	17	57.7	8.3	34.0							0
	大原	34	41	75	12	10	11	12	9	7	33	28	61	97.1	68.3	81.3	6	7	8	8	8	3	40
	市原野	97	107	204	3	14	7	3			24	3	27	24.7	2.8	13.2							0
	鞍馬	3	9	12			3	3	5	1	3	9	12	100.0	100.0	100.0							0
	花背	9	12	21	1	4	4	5	3	4	9	12	21	100.0	100.0	100.0							0
左京南	錦林	270	300	570	27	20	20	16	1	3	67	20	87	24.8	6.7	15.3	17	9	8	3	1		38
	第三錦林	90	116	206	8	10	15	8	4		33	12	45	36.7	10.3	21.8	2	3	7	2	1		15
	第四錦林	96	131	227	5	6	7	6	1	1	18	8	26	18.8	6.1	11.5	4	6	5	3	1	1	20
	北白川	183	210	393	17	24	7	13	7		48	20	68	26.2	9.5	17.3							0
	養正	62	64	126	4	9		7	3		13	10	23	21.0	15.6	18.3	2	8		3	2		15
	養徳	185	195	380	15	26	23	1			64	1	65	34.6	0.5	17.1	8	13	15				36
	下鴨	163	164	327	30	23	13	10	7	8	66	25	91	40.5	15.2	27.8	12	8	9	3	2	1	35
	葵	230	255	485	11	13	13	15	2	2	37	19	56	16.1	7.5	11.5							0
	修学院	327	346	673	10	39	19	10	5	2	68	17	85	20.8	4.9	12.6	2	17	6				25
	上高野	135	155	290	25	23	15	6	3	5	63	14	77	46.7	9.0	26.6							0
	修学院第二	163	177	340	16	23	15	8	5	1	54	14	68	33.1	7.9	20.0	8	16	8	3	1		36
	松ケ崎	170	175	345	5	24	10	12	3	2	39	17	56	22.9	9.7	16.2							0
山科	山階	158	155	313	4	7	18	9	5	9	29	23	52	18.4	14.8	16.6	2	2	9	6			19
	西野	150	155	305		10	12	12	3		22	15	37	14.7	9.7	12.1		6	10	4	2		22
	山階南	264	281	545	24	28	18	14	5	2	70	21	91	26.5	7.5	16.7							0
	安朱	109	114	223	18	20	28	9		1	66	10	76	60.6	8.8	34.1	18	6	12	1			37

支部	校区	対象児童数(人)			登録児童数(人)									登録率(%)			うち、学童クラブ児童登録数						
		1-3計	4-6計	全計	1年	2年	3年	4年	5年	6年	1-3計	4-6計	全計	1-3率	4-6率	全率	1年	2年	3年	4年	5年	6年	合計
山科	鏡山	231	213	444	21	32	35	12	11	7	88	30	118	38.1	14.1	26.6		8	7				15
	陵ケ岡	146	134	280	12	12	2	7	1		26	8	34	17.8	6.0	12.1	6	9	2	1			18
	音羽	135	161	296	9	12	11	2	4		32	6	38	23.7	3.7	12.8	7	8	5	1			21
	音羽川	177	204	381	9	1	5	2		1	15	3	18	8.5	1.5	4.7							0
	大塚	230	230	460	12	13	19	19	8		44	27	71	19.1	11.7	15.4	7	9	11	5	1		33
	勧修	185	207	392	13	21	11	10	7		45	17	62	24.3	8.2	15.8		2					2
	小野	202	200	402	16	11	10	16	12	3	37	31	68	18.3	15.5	16.9	8	3	4	3	2		20
	百々	214	213	427	19	24	22	2	3		65	5	70	30.4	2.3	16.4	6	9	2				17
	大宅	265	299	564	18	21	26	26	8	3	65	37	102	24.5	12.4	18.1	7	6	5	5			23
右京北	嵯峨	293	240	533	13	43	34	11	13	2	90	26	116	30.7	10.8	21.8							0
	広沢	177	189	366	14	16	21	1	11	6	51	18	69	28.8	9.5	18.9	4	4	7		2	1	18
	嵐山	136	159	295	16	25	22	20	14	19	63	53	116	46.3	33.3	39.3							0
	宕陰	1	2	3			1		1	1	1	2	3	100.0	100.0	100.0							0
	常磐野	280	279	559	6	12	20	7	3		38	10	48	13.6	3.6	8.6	2	9	9	5	1		26
	嵯峨野	253	300	553	25	37	31	18	6	8	93	32	125	36.8	10.7	22.6							0
	御室	164	167	331	10	25	20	20	15	10	55	45	100	33.5	26.9	30.2	5	9	8	4	2		28
	宇多野	200	218	418	4	15	19	9	5	6	38	20	58	19.0	9.2	13.9							0
	花園	118	100	218	12	12	10	10	1	3	34	14	48	28.8	14.0	22.0	8	2	1	1		2	14
	高雄	37	32	69	6	3	2		1		11	1	12	29.7	3.1	17.4							0
	京都京北	65	57	122	15	17	12	8			44	8	52	67.7	14.0	42.6							0
右京南	太秦	386	416	802	19	36	41	49	11	5	96	65	161	24.9	15.6	20.1							0
	南太秦	93	104	197	6	13	7	12	2		26	14	40	28.0	13.5	20.3							0
	安井	195	184	379	16	40	26	30	24	9	82	63	145	42.1	34.2	38.3	2	12	8	3	3	1	29
	西院	428	458	886	21	34	18	11	8	1	73	20	93	17.1	4.4	10.5	2	5	1		1		9
	山ノ内	204	184	388	17	33	32	21	11	13	82	45	127	40.2	24.5	32.7	8	14	10	1			33
	梅津	226	250	476	24	16	29	25	16	2	69	43	112	30.5	17.2	23.5	11	9	7	2	2		31
	梅津北	169	192	361	12	27	34	19	6	4	73	29	102	43.2	15.1	28.3	6	6	13				25
	西京極	259	275	534	11	35	21	21	15	5	67	41	108	25.9	14.9	20.2							0
	西京極西	120	129	249	7	3	5	1	7	2	15	10	25	12.5	7.8	10.0							0
	葛野	258	242	500	22	41	30	17	10	2	93	29	122	36.0	12.0	24.4							0
西京東	川岡	264	253	517	22	8	16				46	0	46	17.4	0	8.9							0
	川岡東	206	212	418	10	20	23	12	8	3	53	23	76	25.7	10.8	18.2							0
	樫原	427	445	872	5	25	18	5	10		48	15	63	11.2	3.4	7.2							0
	松尾	294	298	592	20	34	19	13	3	6	73	22	95	24.8	7.4	16.0		20	11	6	1		38
	嵐山東	135	129	264	6	24	12	3	1		42	4	46	31.1	3.1	17.4	4	11	5	1			21
	松陽	232	251	483	12	15	16	10	10	3	43	23	66	18.5	9.2	13.7							0
	桂	190	158	348	25	20	17	18	3		62	21	83	32.6	13.3	23.9	9	9	4	2			24
	桂徳	259	243	502	9	22	10	9	5	7	41	21	62	15.8	8.6	12.4							0
	桂川	293	295	588	8	13	18	8	7	2	39	17	56	13.3	5.8	9.5							0
	桂東	211	231	442	15	11	5	10	4	1	31	15	46	14.7	6.5	10.4							0
西京西	大枝	122	120	242	4	19	14	13		7	37	20	57	30.3	16.7	23.6	1	13	8	5		1	28
	桂坂	224	242	466	7	14	12	13	1	2	33	16	49	14.7	6.6	10.5							0
	新林	162	159	321	7	7	16	10	2	2	30	14	44	18.5	8.8	13.7							0
	境谷	68	86	154	8	6	8	5	2	1	22	8	30	32.4	9.3	19.5							0
	竹の里	211	207	418	14	14	5	8	3		33	11	44	15.6	5.3	10.5							0
	上里	134	119	253	15	12	29	13	2		56	15	71	41.8	12.6	28.1	6	4	12	3			25
	大原野	76	88	164	8	11	23	12	15	14	42	41	83	55.3	46.6	50.6							0
伏見中	深草	356	383	739	9	20	20	27	25	5	49	57	106	13.8	14.9	14.3							0
	稲荷	77	67	144	17	7	8	8	6	7	32	21	53	41.6	31.3	36.8	7	2	2		1		12
	藤ノ森	310	278	588	5	8	9	1	2		22	3	25	7.1	1.1	4.3	2	3	4				9
	藤城	222	201	423	18	20	12	11	10	8	50	29	79	22.5	14.4	18.7	14	16	4	6	2	3	45
	砂川	160	224	384	9	5	1	6	6	1	15	13	28	9.4	5.8	7.3							0
	竹田	139	145	284	11	10	16	6	6		37	12	49	26.6	8.3	17.3	3	1	2				6
	桃山	217	220	437	22	16	17	11	1	5	55	17	72	25.3	7.7	16.5	12	8	11	4		1	36
	桃山東	228	259	487	15	18	13	2		5	46	7	53	20.2	2.7	10.9	6	6	3			1	16
	桃山南	178	196	374	8	11	3	11	7	2	22	20	42	12.4	10.2	11.2							0
伏見東	醍醐	152	147	299	9	14	11	1	4		34	5	39	22.4	3.4	13.0	3	1					4
	小栗栖宮山	105	91	196	5	12	11	16	12	6	28	34	62	26.7	37.4	31.6			4				4
	池田	69	83	152	9	13	9	14	4	7	31	25	56	44.9	30.1	36.8	1	6	5	3			15
	池田東	93	109	202	10	20	11	10	6	12	41	28	69	44.1	25.7	34.2							0
	春日野	145	125	270	15	8	13	4			36	4	40	24.8	3.2	14.8	7	2	2				11
	日野	144	198	342	13	15	15	15	6	18	43	39	82	29.9	19.7	24.0	4	7	5	2			18
	石田	98	80	178	2	8	8	9	18	2	18	29	47	18.4	36.3	26.4							0
	醍醐西	72	61	133	8	1	5	2		5	14	7	21	19.4	11.5	15.8	3		3			1	7
	北醍醐	80	73	153	12	7	22	6	6	4	41	16	57	51.3	21.9	37.3	6	5	4	1			16
伏見西	伏見板橋	248	252	500	21	10	35	13	7	3	66	23	89	26.6	9.1	17.8			5	2	1		8
	伏見南浜	244	273	517	11	15	30	16	24	2	56	42	98	23.0	15.4	19.0							0
	伏見住吉	160	158	318	6	12	9	12	4	1	27	17	44	16.9	10.8	13.8							0
	下鳥羽	146	128	274	11	17	18	9	10		46	19	65	31.5	14.8	23.7	2	5	3				10
	横大路	71	91	162	4	5	13	2	5	1	22	8	30	31.0	8.8	18.5		1	6		2		9
	納所	121	110	231			2			2	2	2	4	1.7	1.8	1.7			1				1
	向島	105	97	202	8	25	5	4	1		38	5	43	36.2	5.2	21.3	4	10					14
	向島藤の木	54	59	113		4	4	4	1		8	5	13	14.8	8.5	11.5							0
	向島秀蓮	228	267	495	21	33	20	28	10	6	74	44	118	32.5	16.5	23.8	6	7	8	6	1	1	29
	神川	271	319	590	10	15	21	13	23	3	46	39	85	17.0	12.2	14.4		6	7		3		16
	久我の杜	223	269	492	5	28	5	21	1		38	22	60	17.0	8.2	12.2							0
	羽束師	298	296	594	10	26	17	13	4	6	53	23	76	17.8	7.8	12.8							0
	明親	241	208	449	6	6	2	4		1	14	5	19	5.8	2.4	4.2							0
	美豆	110	97	207	11	14	11	29	18		36	47	83	32.7	48.5	40.1	6	5	2	3	2		18
合計		27,844	28,966	56,810	1897	2731	2418	1751	1041	566	7046	3358	10404	25.3	11.6	18.3	460	639	520	205	78	26	1928

参考資料

放課後まなび教室 学習サポーター募集

放課後の子どもたちが**宿題をする様子を見守り、一緒に時間を過ごしてくれる人**を募集しています！

★特別な資格や経験等は必要ありません！

★教師を目指している学生の方は、将来に向けてのスキルアップに、そうでない方も、子どもたちと過ごす活動を通じ、ご自身の視野を広げることができます！

★新たな生きがいとしてボランティアに興味を持っている方、保護者の方も大歓迎です！

★詳しくは、右記又は裏面の二次元コードからご覧ください。

詳細は、京都市ホームページをご覧ください。

■ 放課後まなび教室「学習サポーター」募集

放課後まなび教室の様子

＜子どもたちの声＞
みんなと一緒だと宿題もやる気が出るし、宿題の後に地域の先生（学習サポーター）から色々な遊びを教えてもらえて楽しい！

＜学習サポーターの声＞
子どもたちから元気をもらえる。子どもたちの成長をそばで見られるのでやりがいがある。

「学習サポーター」募集概要

「放課後まなび教室」は、放課後の時間に学校の余裕教室等を活用し、子どもたちが宿題や予習・復習、読書等を行うための「自主的な学びの場」と「安心安全な居場所」を提供する取組です。

地域の方々やＰＴＡ、学生の皆さんに学習サポーター（ボランティア）として、子どもたちの見守りにご協力いただいています。

1. 対象者

１８歳以上の方で、子どもたちの学習活動・地域の活動に理解のある方
（特別な資格や経験等は必要ありません。）

2. 活動場所

京都市立の各小学校（活動を希望する地域をあらかじめ確認します。）

3. 活動日時

週１～５日、１回２～３時間、１４時３０分くらいから
（各教室によって異なります。）

4. ボランティア謝礼

１時間当たり７００円（交通費を一部補助する場合もあります。）

5. 活動内容

子どもたちの自主的な学習（宿題や予習・復習、読書等）や安全管理の支援
※　放課後まなび教室で、スポーツ安全協会のスポーツ安全保険に加入

～活動までの大まかな流れ～

1. 子ども若者はぐくみ局において登録申込票を受け付けます。
2. 応募者や学校の条件をもとに、活動場所の候補を調整します。
3. 学校などの関係者と面談していただき、活動場所を決定します。

詳細は、京都市ホームページの「放課後まなび教室」をご覧ください。

■ 放課後まなび教室「学習サポーター」募集

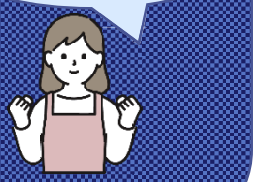

※ なお、この募集は学習サポーターを登録するためのものであり、
応募された全ての方が活動いただけるとは限りませんので、ご了承ください。

京都市子ども若者はぐくみ局 子ども若者未来部育成推進課（若者・まなび推進担当）
住所：〒604-8171 京都市中京区烏丸通御池下る虎屋町 566-1 井門明治安田生命ビル２階
TEL（075）748-0016 ／ FAX（075）254-5020 ／ mail manabi@edu.city.kyoto.jp

京都市
CITY OF KYOTO
令和6年6月発行
京都市印刷物第064179号

資料３

児童館・学童クラブ事業の概要

１　児童館事業

<table>
<tr><td>事業の根拠</td><td>児童福祉法第４０条
京都市児童館及び学童保育所条例</td></tr>
<tr><td>開始年度</td><td>昭和４５年度</td></tr>
<tr><td>目　　的</td><td>児童に健全な遊びを与え、その健康を増進し、情操を豊かにする。</td></tr>
<tr><td>施設の種類</td><td>児童福祉法第４０条に規定する児童厚生施設</td></tr>
<tr><td>設 置 数</td><td>１２９館（令和６年４月時点）</td></tr>
<tr><td>設置主体</td><td>京　都　市　９０館（全館で学童クラブ事業を実施）
民間法人等　３９館（うち３８館で学童クラブ事業を実施）</td></tr>
<tr><td>実施方法</td><td>指定管理者制度及び委託方式（京都市設置分は、指定管理者制度、民間施設分は社会福祉法人等へ委託）</td></tr>
<tr><td>開 館 日</td><td>日曜日、国民の祝日及び年末年始（１２月２９日～３１日及び１月２日・３日）を除く毎日</td></tr>
<tr><td>開館時間</td><td>午前１０時～午後６時３０分</td></tr>
<tr><td>利用対象</td><td>０歳から１８歳までの児童とその保護者等</td></tr>
<tr><td>利用方法</td><td>自由に来館（一部登録制クラブあり）</td></tr>
<tr><td>利用実績</td><td>（単位：人）
<table>
<tr><td colspan="2">乳幼児</td><td>１５７，５４９</td></tr>
<tr><td colspan="2">小１年～３年</td><td>１０５，５７８</td></tr>
<tr><td colspan="2">小４年～６年</td><td>７６，０４３</td></tr>
<tr><td colspan="2">中高生</td><td>２５，７９９</td></tr>
<tr><td colspan="2">大　人</td><td>２５２，２１９</td></tr>
<tr><td rowspan="2">ボランティア</td><td>中高生</td><td>２，３８９</td></tr>
<tr><td>大人</td><td>２４，３５６</td></tr>
<tr><td colspan="2">合計</td><td>６４３，９３３</td></tr>
</table>
※令和５年度の実績</td></tr>
</table>

＜事業内容＞

１　子ども育成活動

○　行事活動
　スポーツ、ゲーム大会、クリスマス会等の季節の行事、児童館まつり等

○　クラブ活動
　工作、料理、手芸、切り絵、人形劇、太鼓、スポーツクラブ等

○　遊びの教室
　こま、竹馬、けん玉、一輪車、伝統遊び等

○　中高生と赤ちゃんとの交流事業（令和５年度実施状況：６７箇所）
　中高生が赤ちゃんとふれあうことで、中高生の他者に対する関心や共感の能力を高めるなど、健全育成を図る。

２　子育て家庭支援活動

○　乳幼児クラブ
　乳幼児と保護者を対象とした遊びやリトミック等の子育て講座等

○　子育て相談
　身近な相談機関として相談に応じ、児童相談所等の専門機関への紹介等を実施

○　子育て支援活動
　子育て講演会や育児講座を子どもはぐくみ室等とも連携して実施

３　地域福祉促進活動

○　母親クラブ
　地域の母親層を中心としたボランティア組織、児童館を拠点に活動

○　地域住民とのふれあい交流の活動
　高齢者との交流会など、地域での新たなつながりを創造

２　学童クラブ事業（児童館・学童保育所実施分）

事業の根拠	児童福祉法第６条の２第２項 京都市児童館及び学童保育所条例 京都市児童福祉法に基づく事業及び施設の人員、設備及び運営の基準等に関する条例 京都市公設学童クラブ事業実施要綱 京都市民設学童クラブ事業実施要綱
開始年度	昭和４０年度
目　　的	放課後児童を保護する者がいない家庭の小学生児童等に対し、適当な場を設けて保護するとともに、これら児童を健やかに育成する。
対　　象	母子・父子家庭や、両親の共働き家庭その他の事情により、放課後児童を保護する者がいない家庭の児童及びこれに準じた環境にある児童で小学校第１学年から第６学年在学中の児童
実施方法	指定管理者制度及び委託方式 （京都市設置分は指定管理者制度、民間施設分は社会福祉法人等へ委託）
実施箇所数	１３９箇所（児童館：１２８箇所、学童保育所１１箇所） ・児童館（公設：９０箇所、民設：３８箇所） ・学童保育所（公設：８箇所、民設：３箇所）
登録児童数	１５，４６４人（令和６年４月１日現在）
実施日	日曜日、国民の祝日及び年末年始（１２月２９日～３１日及び１月２日・３日）を除く毎日
実施時間	月曜日～金曜日　　放 課 後～午後６時３０分 土曜日及び学校長期休業中　午前８時～午後６時３０分
利用料金	

利用区分			平日のみ		平日＋土曜		長期休業中（８月のみ）（一律）
			午後５時まで	午後6時30分まで	午後５時まで	午後6時30分まで	
基本額		１　人　目	9,000円	11,000円	11,000円	12,000円	13,000円
		２　人　目	4,500円	5,500円	5,500円	6,000円	6,500円
		３人目以降	0円	0円	0円	0円	0円
減免（減免後の額）	①	全　員	0円	0円	0円	0円	0円
	②	１　人　目	1,600円	1,700円	1,600円	1,700円	1,700円
		２　人　目	800円	900円	800円	900円	900円
		３人目以降	0円	0円	0円	0円	0円
	③	１　人　目	3,000円	3,200円	3,000円	3,200円	3,200円
		２　人　目	1,500円	1,600円	1,500円	1,600円	1,600円
		３人目以降	0円	0円	0円	0円	0円
	④	１　人　目	5,000円	6,000円	6,000円	6,500円	7,000円
		２　人　目	2,500円	3,000円	3,000円	3,300円	3,500円
		３人目以降	0円	0円	0円	0円	0円

資料４

放課後ほっと広場（ゆうゆうクラブ）の実施状況について

１　登録児童数（令和６年４月時点）

	１年	２年	３年	４年	５年	６年	合計
京極小学校放課後ほっと広場 学童クラブ機能（ゆうゆうクラブ）	14	14	11	9	11	4	63
下鴨小学校放課後ほっと広場 学童クラブ機能（ゆうゆうクラブ）	32	25	34	14	8	8	１２１
西大路小学校放課後ほっと広場 学童クラブ機能（ゆうゆうクラブ）	15	18	17	14	3	2	69
九条弘道小学校放課後ほっと広場 学童クラブ機能（ゆうゆうクラブ）	8	8	10	12	11	2	51
嵯峨小学校放課後ほっと広場 学童クラブ機能（ゆうゆうクラブ）	51	39	57	22	19	11	１９９
花園小学校放課後ほっと広場 学童クラブ機能（ゆうゆうクラブ）	21	10	9	8	11	6	65
竹の里小学校放課後ほっと広場 学童クラブ機能（ゆうゆうクラブ）	17	12	8	4	1	1	43
北醍醐小学校放課後ほっと広場 学童クラブ機能（ゆうゆうクラブ）	9	10	15	6	8	4	52

２　放課後まなび教室との連携に係る主な取組状況（令和６年度）

⑴　九条弘道小学校放課後ほっと広場

放課後まなび教室の書道の先生の指導で、ゆうゆうクラブの児童が書初めを行う交流事業を実施した。

⑵　下鴨小学校放課後ほっと広場

放課後まなび教室スタッフとゆうゆうクラブ職員との意見交流（主に参加する児童に係る情報共有）を、毎月１回実施した。

資料５

学童クラブ事業登録児童数（令和６年４月１日現在）

（単位：人）

	登録児童数							うち、障害のある児童数
	１年	２年	３年	４年	５年	６年	計	
北	352	308	272	145	89	45	1,211	118
上京	220	195	178	130	73	37	833	114
左京	547	534	452	304	154	58	2,049	180
中京	356	344	292	223	120	37	1,372	96
東山	95	86	89	47	30	15	362	38
山科	430	424	307	203	83	30	1,477	97
下京	243	223	178	138	43	42	867	28
南	388	310	271	207	93	40	1,309	136
右京	632	551	452	228	116	44	2,023	158
西京	437	396	339	230	99	43	1,544	84
洛西	163	154	133	77	36	25	588	79
伏見	577	541	467	268	146	56	2,055	170
深草	194	158	117	101	52	17	639	18
醍醐	154	138	131	59	31	19	532	40
合計	4,788	4,362	3,678	2,360	1,165	508	16,861	1,356

※放課後ほっと広場、地域学童クラブを含む。

（参考）

	登録児童数							うち、障害のある児童数
	１年	２年	３年	４年	５年	６年	計	
令和5年度	4,666	4,454	3,431	2,235	958	454	16,198	1,134
R5→R6 増減	+122	−92	+247	+125	+207	+54	+663	+222
	277			386				

資料６

令和６年度の学童クラブ事業の実施場所の確保状況

１　これまでの取組状況

学童クラブ事業の実施場所は、利用児童１人当たりおおむね１．６５㎡の面積を確保することとしている。

令和６年度に向けては、利用児童数が増加すると見込まれる施設を中心に、教育委員会との連携のもと、小学校の余裕教室の活用等により、新たに２箇所の学童クラブの実施場所を確保した。これにより、近年、学童クラブ事業の利用児童が増加傾向にある中でも、基準に基づく活動スペースを確保することができている。

２　令和７年度に向けた取組

引き続き、面積基準を満たし、利用を希望される児童全員を受け入れるため、令和７年度における利用児童数の見通しに係る情報収集に努めるとともに、教育委員会との連携のもと、小学校の余裕教室等の確保に向けた調整等を行っている。

資料７

令和６年度　連携に向けた取組状況について

１　令和６年度の取組状況

⑴　「放課後子どもミーティング」の実施拡充

ア　令和６年度実施校（６小学校区）　※令和６年１２月末時点

	開催校区	開催日	参加者
1	京極	令和６年５月　７日	学校、まなび教室、放課後ほっと広場
2	音羽	同年５月２１日	学校、まなび教室、音羽児童館
3	日野	同年６月２４日	学校、まなび教室、春日野児童館
4	広沢	同年６月２６日	学校、まなび教室、嵯峨広沢児童館
5	太秦	同年７月　５日	学校、まなび教室、太秦児童館
6	錦林	同年１１月２７日	まなび教室、錦林児童館

イ　アの実施校における「放課後子どもミーティング」を受けての変化等

- 次年度以降も、年度当初の放課後まなび教室スタッフ会議に放課後ほっと広場スタッフが参加していくこととなった（京極小学校区）。
- 互いに連絡を取り合うことで、児童の所在確認が迅速にできるようになった。また、児童の様子で気にかかることなども連絡を取り合えるようになった（音羽小学校区）。
- 「両事業の状況を共有できて良かった」との感想を受け、年度内にもう一度「放課後子どもミーティング」を実施する予定である（日野小学校区）。
- 両事業における情報共有により理解が深まり、参加児童の欠席や遅刻について直接連絡が取れるようになった（広沢小学校区・太秦小学校区）。
- 「放課後子どもミーティング」の実施により、情報共有を継続していこうという雰囲気が芽生えた（錦林小学校区）。

⑵　各小学校区での現状についての実態把握

関係者との調整がついた小学校区において「放課後子どもミーティング」（資料７－１）の実施を進めているが、聞き取りを行う中で、すでに両事業で情報共有を行っているなど、連携が取れている小学校区もあり、引き続き各小学校区の現状についての実態把握を行っていく。

⑶　全小学校区への情報発信（資料７－２）

昨年度に引き続き、全放課後まなび教室及び学童クラブに「放課後ニュース」を配布し、両事業が連携することの意義・目的や「放課後子どもミーティング」での協議内容、連携の具体例などを発信した。

２　今後の取組

既に「放課後子どもミーティング」を実施した小学校区に対しては、ミーティング後の経過を継続して把握し、持続可能な形で連携が定着するようサポートに努める。

ミーティング未実施の小学校区に対しては、「放課後子どもミーティング」の好事例を発信するとともに、小学校、学童クラブ、放課後まなび教室への個別の働きかけなど、順次、ミーティングの実施に向けた調整を進めていく。

⑴　各小学校区での連携状況の把握

引き続き情報収集を行い、各小学校区における状況についての実態を把握する。

すでに両事業の連携が取れている小学校区や、両事業を利用している児童が比較的少ない小学校区などについては、地域事情を踏まえた連携の在り方を検討していく。

⑵　「放課後子どもミーティング」の実施拡充

「放課後子どもミーティング」の実施を予定している地域を中心に実施を拡充していく。

⑶　全小学校区への情報発信

「放課後ニュース」を作成し、ミーティングの内容や連携の具体例など、両事業の推進に役立つ好事例を発信することで、引き続き、連携の機運醸成に努める。

（参考）「放課後子どもミーティング」について

１　目的

放課後の子どもたちのより良い安心・安全な居場所を確保できるよう、学童クラブ及び放課後まなび教室における両事業関係者の相互理解の促進や両スタッフの顔の見える関係性の構築、連携した取組の検討を目的に、学校・学童クラブ・放課後まなび教室の関係者による意見交換の場を設けるもの

２　意見交換を行う主なテーマ

⑴　両事業の活動内容の紹介

⑵　児童の所在確認や保護者への対応など、課題等に係る情報共有

⑶　その他（見学会の実施など）

資料７－１

放課後子どもミーティングの検討状況一覧（令和6年12月末時点）

学校番号	学校名	在籍児童が利用している学童クラブ	放課後子どもミーティング実施有無	ミーティング実施後の変化・現況	調整中	校内交流型又は連携型の分類（※）	参考
1	元町	紫竹児童館	無				児童館までの距離が遠い。
2	上賀茂	上賀茂学童クラブ	無			校内交流型	
3	柊野	柊野児童館	無			連携型	児童館までの距離が遠い。
4	大宮	西賀茂児童館 紫竹児童館	無			連携型	
5	待鳳	大宮西野山児童館	無			連携型	
6	鳳徳	紫野児童館分室	無			校内交流型	学童クラブの登録児童が少ない。
7	紫竹	紫竹児童館	無			校内交流型	
8	鷹峯	妙秀児童館	無			連携型	
9	紫明	室町児童館 紫野児童館	無				児童館までの距離が遠い。
10	紫野	紫野児童館 楽只児童館	無			連携型	
11	柏野	柏野学童保育所	無			校内交流型	令和6年度廃校予定。
12	衣笠	鷹司児童館、衣笠金閣共同学童保育所子どもの家	無			連携型	
13	金閣	原谷学童保育所、衣笠金閣共同学童保育所子どもの家	無			連携型	
14	大将軍	鷹司児童館	無			連携型	学童クラブの登録児童がいない。児童館館長が学校運営協議会委員であるため、定期的に協議する場がある。
15	室町	室町児童館	令和4年度実施	室町児童館から放課後まなび教室に学童祭りやイベント等の案内があり、放課後子どもミーティング実施以降協働している。		校内交流型	
16	京極	放課後ほっと広場	令和6年度実施	放課後子どもミーティングの実施により、次年度以降も年度当初の放課後まなび教室スタッフ会議にほっと広場スタッフが参加していく方向性となった。		校内交流型	
17	新町	室町児童館分室、共同学童保育所虹の子クラブ	無			連携型	学童クラブの登録児童が少ない。
18	西陣中央	室町児童館分室、西陣児童館、紫野児童館、共同学童保育所虹の子クラブ	無				学童クラブの登録児童が少ない。
19	乾隆	西陣児童館	無		○	連携型	
20	翔鸞	翔鸞学童保育所、西陣児童館	令和5年度実施	放課後子どもミーティングにより、関係性が築かれ、些細な情報交換もされるようになった。		校内交流型	
21	仁和	上京児童館、じゅらく児童館	無				学童クラブの登録児童が少ない。
22	正親	西陣児童館、信愛学童保育所	無				学童クラブの登録児童が少ない。
23	二条城北	信愛学童保育所	無		○	連携型	
24	御所東	上京児童館分室	無			校内交流型	両事業同じ建物内にあり、既に必要に応じて情報共有を行っている。
25	御所南	同心児童館、洛和御所南学童クラブ、御所の杜学童クラブ	無			連携型	
26	高倉	同心児童館分室、洛和御所南学童クラブ	無			連携型	
27	洛中	洛中児童館	無			連携型	
28	朱雀第一	朱雀みぎわ学童保育所	無			校内交流型	児童館館長と放課後まなび教室スタッフが学校運営協議会委員であるため、意見交流ができている。
29	朱雀第二	じゅらく児童館	無			連携型	児童館館長が学校運営協議会委員であるため、放課後まなび教室スタッフと定期的に意見交流を行っている。
30	朱雀第三	朱雀第三児童館	無			連携型	
31	朱雀第四	壬生児童館	無			連携型	児童館までの距離が遠い。
32	朱雀第六	じゅらく児童館分室	無			校内交流型	同じ建物内にあるので、必要に応じて情報共有を行っている。
33	朱雀第七	御前児童館	無			校内交流型	同じ建物内にあるので、必要に応じて情報共有を行っている。
34	朱雀第八	円町児童館	無			校内交流型	
35	洛央	修徳児童館	無			連携型	
36	下京渉成	崇仁児童館、修徳児童館	無			連携型	代表者同士が情報共有を行っている。
37	下京雅	修徳児童館、下京ひかり児童館	無				
38	梅小路	下京ひかり児童館	無				
39	光徳	下京ひかり児童館、七条第三児童館	無			連携型	学童クラブの代表者が放課後まなび教室の開講式に参加している。
40	七条	七条第三児童館分室	無			校内交流型	
41	西大路	放課後ほっと広場	無			校内交流型	
42	七条第三	七条第三児童館	無			校内交流型	学童クラブが学校に隣接しており、必要に応じて情報共有を行っている。
43	開睛	清水児童館、新道児童館、三条学童、小松谷学童、だん王学童クラブ	無			連携型	代表者同士が情報共有を行っている。

学校番号	学校名	在籍児童が利用している学童クラブ	放課後子どもミーティング実施有無	ミーティング実施後の変化・現況	調整中	校内交流型又は連携型の分類（※）	参考
44	東山泉	今熊野児童館、一橋学童分室	無			校内交流型	学童クラブの登録児童がいない。
45	九条弘道	放課後ほっと広場	無			校内交流型	放課後まなび教室の開講式に放課後ほっと広場の代表が参加している。
46	九条塔南	塔南の園児童館	無			連携型	児童館までの距離が遠い。
47	南大内	南大内児童館	無			連携型	放課後まなび教室スタッフが児童館への送迎に協力している。
48	唐橋	唐橋児童館	無			校内交流型	学童クラブの登録児童がいない。
49	凌風	東和学童保育所	無			校内交流型	
50	吉祥院	吉祥院児童館、洛陽児童館	無			連携型	
51	祥栄	祥栄児童館、吉祥院児童館	無			連携型	
52	祥豊	祥豊児童館	令和5年度実施	放課後まなび教室スタッフによる学童クラブでの工作教室を継続して実施するなど連携が図れている。		校内交流型	
53	上鳥羽	中唐戸児童館、山ノ本児童館	無			連携型	
54	大藪	大藪児童館	無			校内交流型	
55	久世西	久世西児童館、詩音学童クラブ	無			校内交流型	学童クラブの登録児童がいない。
56	明徳	明徳学童クラブ	無			校内交流型	学童クラブの職員とスタッフの行き来がある。
57	岩倉南	岩倉南学童クラブ	無			校内交流型	学童クラブの登録児童がいない。
58	岩倉北	村松学童クラブ	無			連携型	
59	八瀬	八瀬学童クラブ	無		○	校内交流型	放課後まなび教室・学童クラブともに学校の建物内にあり、合同で行事の企画を行っている。
60	大原	大原地域学童クラブ	無			校内交流型	月一度の放課後まなび教室スタッフ会議は、放課後まなび教室と学童クラブの運営委員会を兼ねている。
61	市原野	市原野学童クラブ	無			連携型	
62	鞍馬	なし	無				令和6年度廃校予定。
63	花背	なし	無				
64	錦林	錦林児童館	令和6年度実施	放課後子どもミーティングの実施により、情報共有を継続していこうという雰囲気が芽生えた。		校内交流型	
65	第三錦林	白川児童館	令和5年度実施	放課後子どもミーティングにより、情報共有を継続していく方向性となり、令和6年度もミーテイングを実施している。		連携型	
66	第四錦林	吉田児童館	無			連携型	
67	北白川	北白川児童館	無			校内交流型	
68	養正	養正児童館	無			連携型	両事業に連携を要する課題がない。
69	養徳	高野児童館	無			連携型	
70	下鴨	放課後ほっと広場	無			校内交流型	月に1回程度、放課後まなび教室代表者と放課後ほっと広場代表者が協議する場を設けている。
71	葵	葵児童館	無			連携型	
72	修学院	修学院児童館	無			校内交流型	
73	上高野	上高野児童館	無			校内交流型	
74	修学院第二	修学院第二児童館	無			校内交流型	
75	松ケ崎	松ケ崎児童館	無			連携型	
76	山階	山階児童館	無			連携型	年3回実施されている放課後まなび教室実行委員会に児童館が参加し、活動の様子や運営面での課題等、両事業の情報を共有している。
77	西野	西野児童館	無			校内交流型	両事業に連携を要する課題がない。
78	山階南	山階南児童館	無			校内交流型	学童クラブの登録児童がいない。
79	安朱	山階児童館分室	無			校内交流型	まなび教室と学童クラブの活動時間や児童の出欠連絡等の情報共有を定期的に行っている。
80	鏡山	花山児童館	無			連携型	両事業の見学などを検討している。
81	陵ケ岡	陵ヶ岡児童館	無		○	校内交流型	両事業の代表者が、子どもたちの活動の様子や互いの取組についての情報共有を定期的に行っており、児童の対応について連携が必要なため、ミーティングを検討している。
82	音羽	音羽児童館、小金塚学童クラブ	令和6年度実施	事業を利用している児童が来ない場合の所在確認が、互いに連絡を取り合うことで迅速にできるようになった。また、児童の様子で気にかかることなども連絡を取り合えるようになった。		校内交流型	
83	音羽川	四ノ宮児童館	無			校内交流型	距離が遠く、学童クラブの登録児童がいない。
84	大塚	大塚児童館	無			校内交流型	両事業の代表者が、児童の活動の様子や互いの取組について情報共有を定期的に行っている。
85	勧修	勧修児童館	令和5年度実施	気にかかる児童の様子や互いに確認したいことなど、学校を介さずに直接随時連絡を取り合えるようになった。		連携型	
86	小野	小野児童館	令和5年度実施	気にかかる児童の様子やその対応の仕方について学校側も含めて共有することができ、その後の連絡体制に生かされている。		校内交流型	
87	百々	百々児童館	無		○	連携型	両事業の代表者が、児童の活動の様子や互いの取組についての情報共有を定期的に行っている。学童クラブの学校敷地内への移転を機にミーティングを検討する。
88	大宅	大宅児童館	無			連携型	
89	嵯峨	放課後ほっと広場	無			校内交流型	学童クラブの登録児童がいない。
90	広沢	嵯峨広沢児童館	令和6年度実施	両事業における情報共有により理解が深まり、両事業参加児童の欠席や遅刻について直接連絡が取れるようになった。		校内交流型	
91	嵐山	嵯峨嵐山児童館	無			連携型	学童クラブの登録児童が少ない。
92	宕陰	なし	無				
93	常磐野	常磐野児童館	令和5年度実施	開講当初からの良好な関係が継続され、児童の様子などの共有が図られるようになった。		校内交流型	
94	嵯峨野	嵯峨野児童館	無			校内交流型	学童クラブの登録児童がいない。両事業の代表者が、子どもたちの活動の様子や互いの取組についての情報共有など定期的に行っている。

学校番号	学校名	在籍児童が利用している学童クラブ	放課後子どもミーティング実施有無	ミーティング実施後の変化・現況	調整中	校内交流型又は連携型の分類（※）	参考
95	御室	御室児童館	無		○	連携型	
96	宇多野	宇多野ひこばえ児童館、御室児童館	無			連携型	
97	花園	放課後ほっと広場	令和4年度実施	放課後まなび教室とほっと広場を利用する児童の動線が確立された。両スタッフが自由に行き来し、情報交換を引き続き行っている。		校内交流型	
98	高雄	宇多野ひこばえ児童	無				学童クラブの登録児童がいない。
99	京都京北	京北学童クラブ	無			校内交流型	
100	太秦	太秦児童館	令和6年度実施	両事業における情報共有により理解が深まり、両事業参加児童の欠席や遅刻について直接連絡が取れるようになった。		連携型	
101	南太秦	太秦児童館	無				学童クラブの登録児童がいない。
102	安井	安井児童館	無		○	校内交流型	
103	西院	向上社児童館、御前児童館	無			連携型	
104	山ノ内	山ノ内児童館	無			連携型	
105	梅津	梅津児童館	無		○	校内交流型	
106	梅津北	梅津北児童館	令和5年度実施	実施後、情報共有の大切さを再確認のうえ、電話連絡など方法を明確にし、継続して連携を図っている。		校内交流型	
107	西京極	西京極児童館	無			連携型	
108	西京極西	西京極西児童館	無			校内交流型	
109	葛野	葛野児童館	無			校内交流型	
110	川岡	桂児童館	無			連携型	
111	川岡東	川岡東児童館	無			校内交流型	
112	樫原	樫原児童館	無			校内交流型	学童クラブの登録児童がいない。
113	松尾	つみき児童館	無			連携型	
114	嵐山東	嵐山東児童館	無			校内交流型	
115	松陽	松陽児童館	無			連携型	
116	桂	西京児童館	無			連携型	
117	桂徳	桂徳児童館	無			校内交流型	学童クラブの登録児童がいない。
118	桂川	桂川児童館	無			校内交流型	学童クラブの登録児童がいない。
119	桂東	桂東児童館	無			校内交流型	
120	大枝	大枝児童館	無			校内交流型	
121	桂坂	桂坂児童館	無			連携型	
122	新林	新林児童館	無			校内交流型	
123	境谷	境谷児童館	無			校内交流型	学童クラブの登録児童がいない。
124	竹の里	竹の里児童館	無			校内交流型	統合が予定されているため、統合後改めて連携状況を確認する。
125	上里	上里児童館	無		○	連携型	放課後まなび教室実行委員会に児童館館長が参加しており、ミーティングの実施を検討している。
126	大原野	大原野児童館	無		○	連携型	
127	深草	深草児童館、ふかくさ輝っず児童館、クローバー	無			連携型	学童クラブの登録児童がいない。
128	稲荷	うずらの里児童館分室	令和5年度実施	令和5年度に顔合せも含めた情報交流を実施した。両事業とも連携には前向きであるが、積極的な情報共有には至っていないため、継続して見守っていく必要がある。		校内交流型	
129	藤ノ森	藤森学童クラブ、レインボーキッズ、住吉児童館、藤森竹田児童館、深草児童館、藤城児童館、うずらの里児童館	無			連携型	学童クラブの登録児童が少ない。
130	藤城	藤城児童館	無			校内交流型	両事業の取組の共有や児童館への自由来館の連携など定期的に協議している。
131	砂川	うずらの里児童館分	無			校内交流型	学童クラブの登録児童がいない。
132	竹田	藤森竹田児童館、深草児童館	無		○	連携型	
133	桃山	ももやま児童館分室	無		○	校内交流型	
134	桃山東	桃山東児童館	無		○	校内交流型	
135	桃山南	みぎわ児童館	無			連携型	両事業に連携を要する課題がない。
136	醍醐	醍醐児童館、端山学童元気クラブ	無			連携型	
137	小栗栖宮山	ひかりのこ学童クラブ、はなぶさ児童館	無			連携型	統合が予定されているため、統合後改めて連携状況を確認する。
138	池田	醍醐中央児童館、はなぶさ児童館、池田児童館、小栗栖児童館	無			校内交流型	
139	池田東	池田児童館	無			連携型	学童クラブの登録児童がいない。
140	春日野	辰巳児童館学童クラブ、春日野はぐくみ学童クラブ	無			連携型	
141	日野	春日野児童館、春日野はぐくみ学童クラブ	令和6年度実施	「両事業の状況を共有できて良かった」との感想を受け、再度ミーティングの実施を検討している。		連携型	
142	石田	はなぶさ児童館	無			連携型	統合が予定されているため、統合後改めて連携状況を確認する。
143	醍醐西	醍醐中央児童館、中山児童館	無			連携型	
144	北醍醐	放課後ほっと広場	無			校内交流型	
145	伏見板橋	伏見板橋児童館	無			連携型	
146	伏見南浜	南浜児童館	無			連携型	

学校番号	学校名	在籍児童が利用している学童クラブ	放課後子どもミーティング実施有無	ミーティング実施後の変化・現況	調整中	校内交流型又は連携型の分類（※）	参考
147	伏見住吉	住吉児童館	令和4年度実施	両事業の参加については住み分けを継続することを確認しており、距離が遠いことから綿密な連携が生まれるなどの変化はない。		連携型	
148	下鳥羽	下鳥羽児童館	令和5年度実施	学童クラブスタッフが放課後まなび教室を参観し、意見交流を行っている。		連携型	
149	横大路	横大路児童館	無			連携型	学童クラブの登録児童が少ない。
150	納所	納所城之内児童館	無			連携型	学童クラブの登録児童が少ない。
151	向島	向島学童保育所	無			校内交流型	
152	向島藤の木	城南児童館	無		○	連携型	
153	向島秀蓮	向島南児童館、白菊児童館	無			連携型	両事業に連携を要する課題がない。
154	神川	神川児童館	無			校内交流型	学童クラブが敷地内実施のため、必要に応じて情報共有を行っている。
155	久我の杜	久我の杜児童館	無			校内交流型	児童館と放課後まなび教室の間に顔の見える関係性があり、必要に応じ、情報共有を行っている。
156	羽束師	羽束師児童館	無			連携型	学童クラブの登録児童が少ない。
157	明親	淀児童館	無			連携型	学童クラブの登録児童がいない。
158	美豆	桃の里児童館	無			連携型	学童クラブの登録児童が少ない。

※　校内交流型及び連携型の分類（国の定める「放課後児童対策パッケージ２０２５」より一部抜粋）
【校内交流型】
放課後子供教室と放課後児童クラブを、**同一の小学校内等（隣接含む）**の活動場所において実施しているものをいう。
【連携型】
連携型とは、校内交流型を含め、**同一小学校区内**で両事業を実施している場合のものをいう。

放課後ニュース（まなび・学童）特別号

放課後まなびニュース　令和6年7月号　NO.30

京都市では、放課後の子どもたちの居場所づくりや、健やかに育まれる環境を推進するため、**「放課後まなび教室」**と**「学童クラブ事業」**を実施しています。

「放課後まなび教室」とは
・全ての小学生に、「自主的な学びの場」と「安心・安全な居場所」を提供する事業

「学童クラブ事業」とは
・就労などで放課後に保護者がいない家庭の小学生を安全に保護し、健やかに育成する事業

子どもたちが過ごしやすい放課後を作るために

全ての子どもたちにとって、安心・安全で、多様な居場所を提供する「こどもまんなか」な放課後を実現するため、京都市では、令和４年度から、学校・学童クラブ・放課後まなび教室の関係者が集まり意見交換を行い、連携を深める「放課後子どもミーティング」を実施しています。

＜令和５年度＞放課後子どもミーティング実施校

- 翔鸞小学校区
- 常磐野小学校区
- 勧修小学校区
- 祥豊小学校区
- 下鳥羽小学校区
- 第三錦林小学校区
- 小野小学校区
- 稲荷小学校区
- 梅津北小学校区

連携の意義・目的

子どもたちの放課後に関わる関係者がより一層相互理解を深め、顔の見える関係性を構築することで、子どもたちにとって安心・安全な放課後づくりに取り組むことです。

ミーティング参加者のご意見

お互いの事業への理解が深まりました。今後、両事業の参観も予定しており、児童支援に役立てていきたいです！

直接顔を合わせて話すことでお互いの人柄を知り、些細なことも相談できるようになりました！

学校・まなび教室・学童クラブで、情報共有などの連携が取りやすくなりました！

放課後子どもミーティング実施校に取材に行きました

放課後子どもミーティングの実施例を御紹介します♪

勧修小学校区

勧修小学校放課後まなび教室と勧修児童館では、令和５年１１月１４日に、放課後子どもミーティングを実施しました。ミーティングでは、互いの事業を紹介し、情報交換を行うだけではなく、まなび教室と学童クラブを同時利用する児童の所在確認について議論されました。

ミーティングに参加したまなび教室のスタッフからは、「学童クラブはどこか他人のような感じがあったが、ミーティングを経て、学童クラブ担当者の顔が見えるようになったので、些細なことも連絡を取り合えるようになった」、学童クラブのスタッフからは、「まなび教室を運営されているスタッフがどのような方か知ることができて良かった。お互いの事業についても情報共有できて良かった」と感想をいただきました。放課後の子どもたちの居場所を守るため、些細なことでも相談し合える関係性を築き始めていました。

梅津北小学校区

梅津北小学校放課後まなび教室と梅津北児童館では、子どもの安全安心な居場所づくりを目的に、令和５年度に引き続き、令和６年６月１２日に、放課後子どもミーティングを実施しました。ミーティングでは、互いに情報交換を行い、理解し合うことが一層安心安全な見守りに役立つことを確認しました。

ミーティングに参加したまなび教室のスタッフからは、「学童クラブにもまなび教室にも、『お互いに必要な情報がある』ということがよく分かった」、学童クラブのスタッフからは、「まなび教室での過ごし方がよく分かった。これからも定期的に情報交換していきたい」と感想をいただき、お互いの「電話番号」を目につく所に大きく掲示しておくことも確認し合いました。また、それぞれの取組内容やタイムスケジュールも交換し合い、今後の活動につながるきっかけになりました。

下鳥羽小学校区

下鳥羽小学校放課後まなび教室と下鳥羽児童館では、令和５年１１月１６日に、放課後子どもミーティングを実施しました。

ミーティングでは、まなび教室と児童館との距離が離れていることもあり、安全面や参加児童の所在確認など、普段から見守りの情報交換が必要だということを確認し合いました。これまでは学校を介して情報交換していましたが、ミーティング後は直接連絡を取るようになり、児童の安全確認も迅速に行えるようになりました。また、まなび教室と児童館の両方を利用している児童のそれぞれの場所での過ごし方も情報交換し、確認するようになりました。

このようなスタッフ同士の交流の機会を定期的にもてたら、という声が上がる中、お互いの活動をより理解するために、令和６年６月１７日には児童館スタッフが放課後まなび教室を見学しました。今後、まなび教室スタッフの児童館見学も検討しているようで、より連携が深まりそうです。

京都はぐくみ憲章　京都市 CITY OF KYOTO

令和６年７月　京都市印刷物　第０６４３７２号

京都市子ども若者はぐくみ局子ども若者未来部　育成推進課
〒604-8171　京都市中京区烏丸通御池下る虎屋町566-1
井門明治安田生命ビル2F
TEL：075-748-0016　FAX：075-254-5020